

El Índice de Confianza en el Gobierno disminuye 14,7% respecto del mes anterior

Septiembre 2021
ICG: 1,58
Variación: -14,7%

1. Evolución mensual

La Escuela de Gobierno de la Universidad Torcuato Di Tella da a conocer el Índice de Confianza en el Gobierno (ICG) correspondiente al mes de septiembre de 2021. El ICG se confecciona desde noviembre de 2001 en base a una encuesta de opinión pública a nivel nacional y se mide en una escala de 0 a 5.

Evolución mensual del ICG: 2001-2021

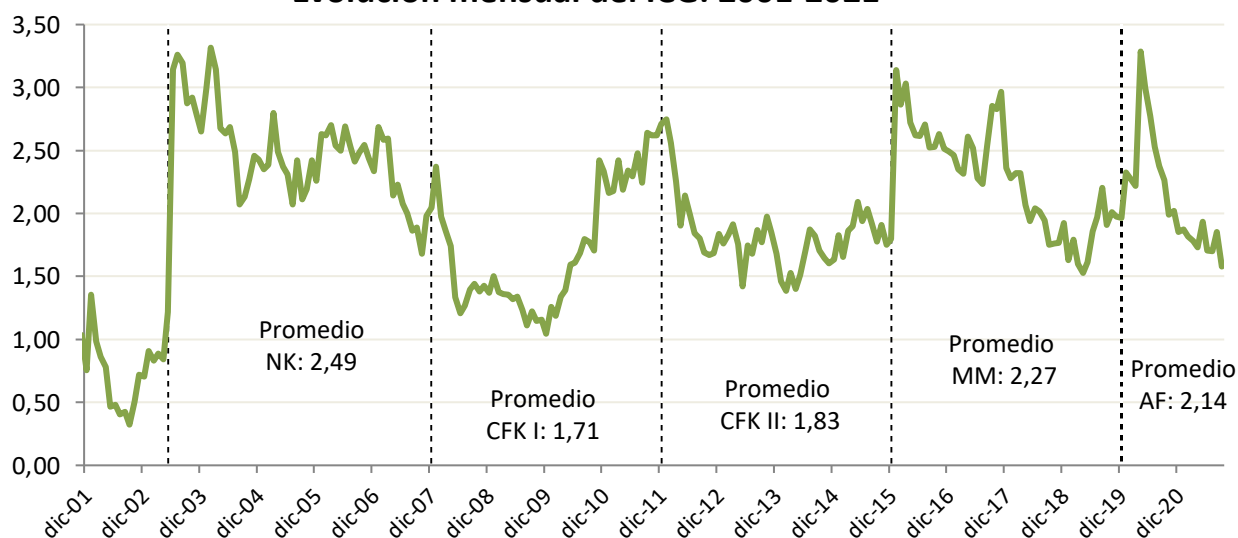

El ICG de septiembre 2021 fue de 1,58 puntos, con una disminución de 14,7% respecto del mes anterior. En términos interanuales el índice disminuyó 30%. El actual nivel de confianza es 20% inferior al de la última medición del gobierno de Mauricio Macri, correspondiente a diciembre de 2019, y 32% inferior al del primer mes completo del gobierno de Alberto Fernández (enero 2020). Es también el menor nivel desde el inicio de la presidencia de Alberto Fernández.

La pronunciada caída del ICG de septiembre, desde un nivel anterior que ya era bajo, permite dar cuenta de la derrota electoral del gobierno en las PASO legislativas del 12 de septiembre (el trabajo de campo finalizó dos días antes de la elección). Es particularmente notable la abrupta caída del ICG en el interior del país, donde la coalición de gobierno tuvo un inusualmente pobre desempeño electoral, y también entre los ciudadanos de menor nivel educativo (ver página 5 de este informe).

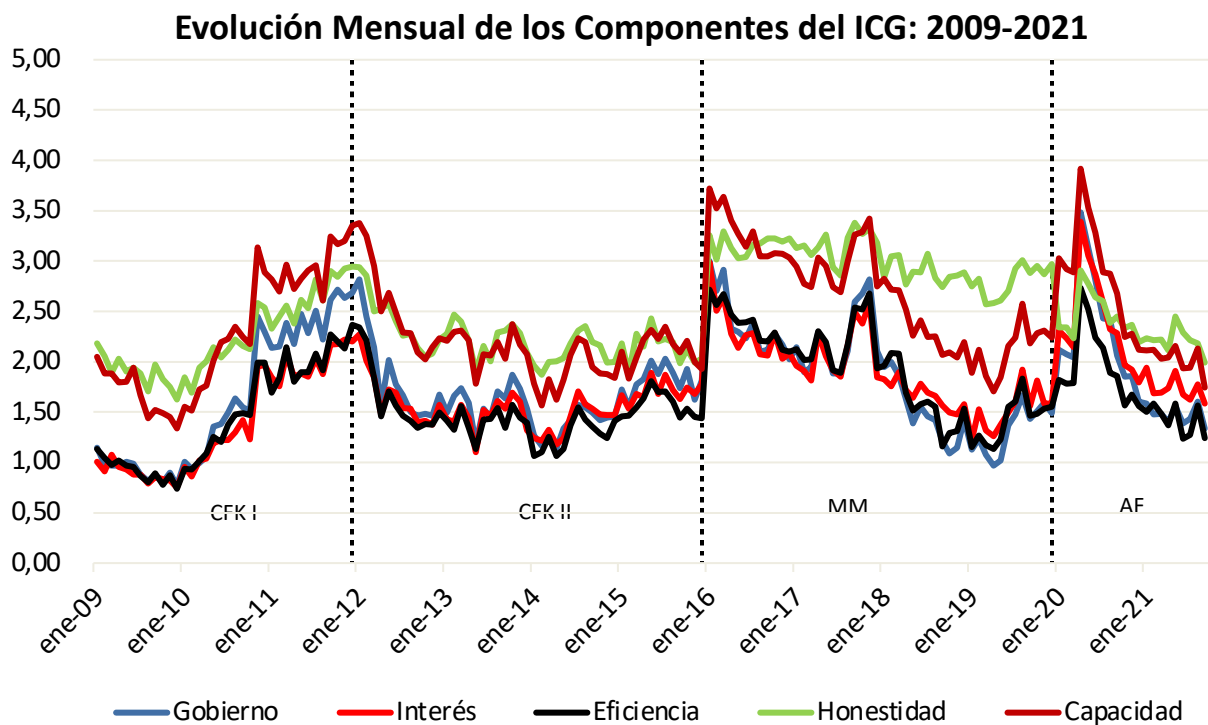

La variación del ICG respecto de agosto fue negativa y significativa en todos sus componentes: *Eficiencia en la administración del gasto público* (1,24 puntos, -21,0%), *Capacidad para resolver los problemas del país* (1,75 puntos, -18,0%), *Evaluación general del gobierno* (1,34 puntos, -16,8%), *Preocupación por el interés general* (1,58 puntos, -10,8%) y *Honestidad de los funcionarios* (1,99 puntos, -8,7%).

Para visualizar de manera más precisa la trayectoria del ICG durante el gobierno de Alberto Fernández, los siguientes gráficos muestran la evolución mensual del índice, y de sus componentes, a partir de diciembre de 2011 y 2015, respectivamente.

Evolución Mensual del ICG: Diciembre 2011-Presente

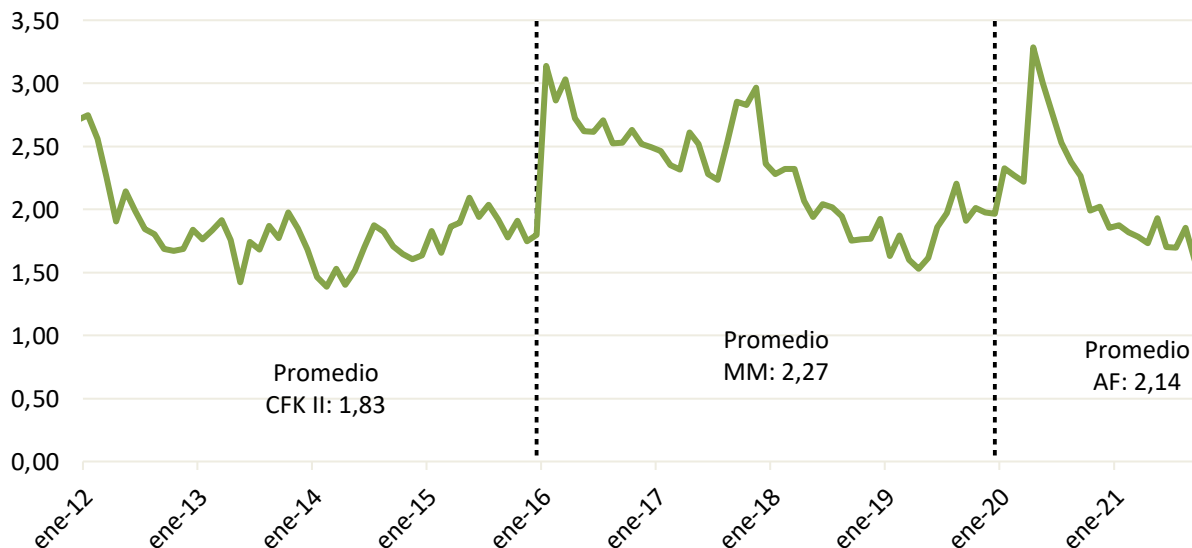

Evolución Mensual de los Componentes del ICG: Diciembre 2015-Presente

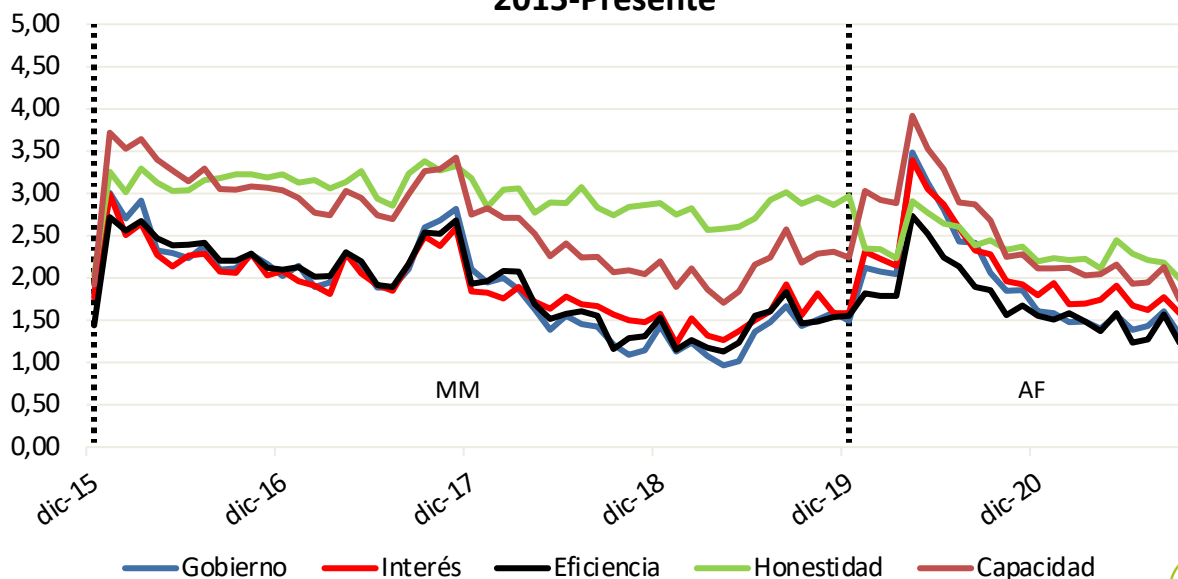

2. Género

Siguiendo la tendencia de meses anteriores, en septiembre el valor del ICG fue mayor entre los hombres (1,69 puntos, con una disminución de 17,6% respecto de agosto) que entre las mujeres (1,49 puntos, con una variación negativa de 10,2%).

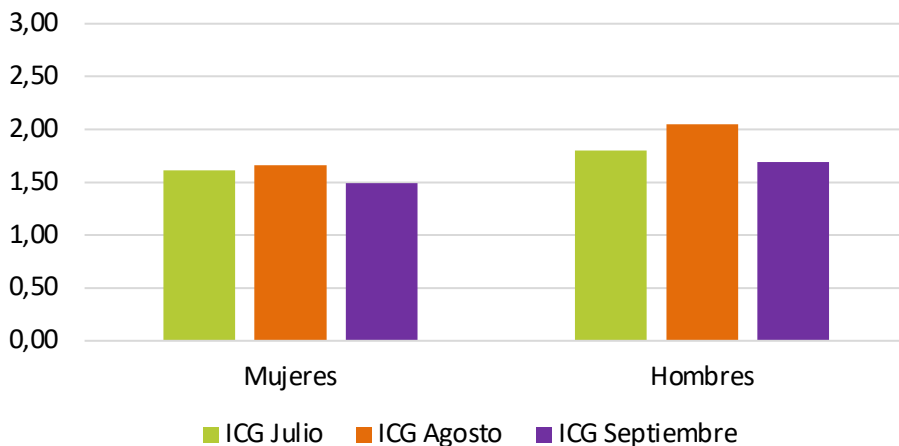

3. Edad

El ICG de septiembre no presentó diferencias significativas entre los grupos etarios. Los valores registrados fueron 1,60 puntos en el segmento de 30 a 49 años (con una disminución de 10,6%), 1,57 puntos en el grupo de 18 a 29 años (con una variación negativa de 16,5%) y por último, 1,56 puntos en el grupo de mayores de 50 años (con una disminución significativa de 17,9%).

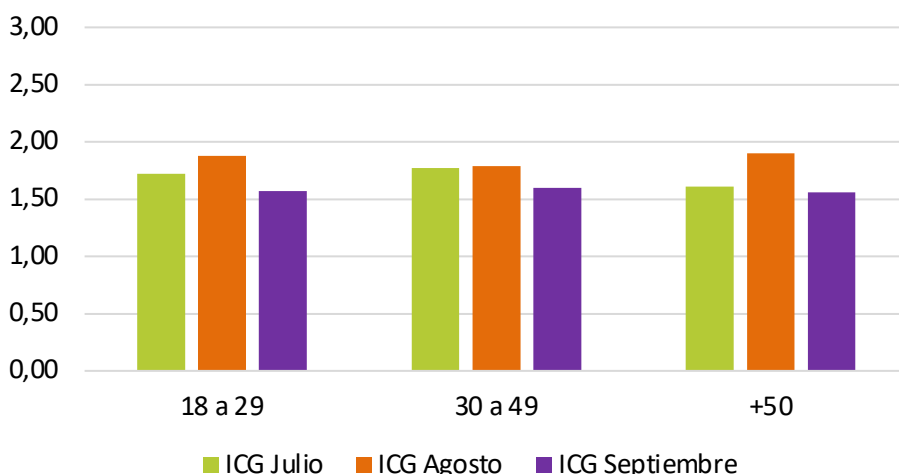

4. Zona Geográfica

En septiembre el valor más alto del ICG se registró en el GBA (2,00 puntos, con una disminución de 2,4% respecto de agosto). A diferencia del mes anterior, le sigue la CABA (1,48 puntos, con una variación negativa de 5,1%) y finalmente el interior (1,39 puntos, con una notable caída de 22,8%).

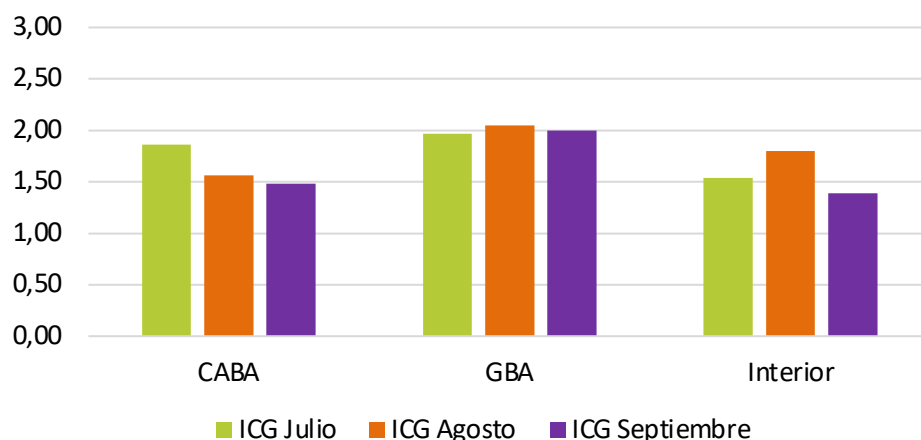

5. Nivel de instrucción

El valor más alto del ICG de septiembre se registró en el grupo de quienes poseen únicamente hasta educación primaria (2,03 puntos, con una fuerte disminución de 22,2%), seguido por quienes tienen educación secundaria (1,62 puntos, con una caída de 11,0%) y, por último, el grupo de quienes poseen nivel terciario y/o universitario (1,48 puntos, con una variación negativa de 16,4%).

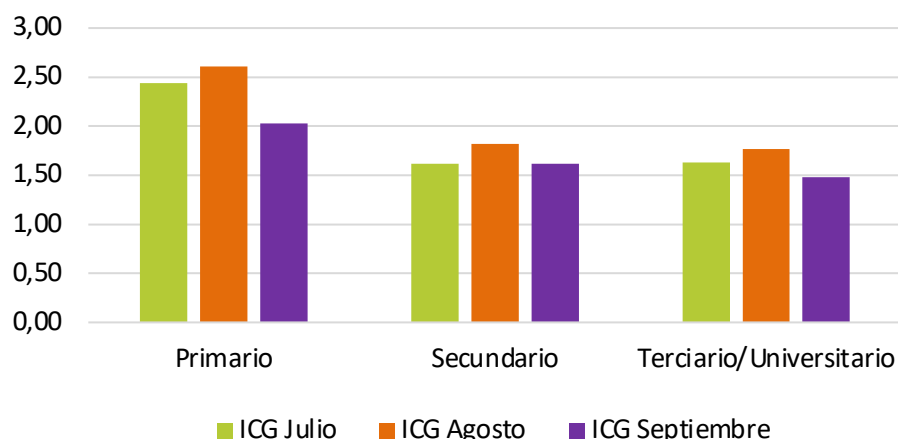

6. Víctimas de delitos

El ICG de septiembre fue mayor entre aquellos entrevistados que dicen no haber sido (ellos o sus familias) víctima de delitos en los últimos 12 meses (1,83 puntos, con una disminución de 15,3% respecto de agosto), que entre quienes dicen haber sido víctima (0,91 puntos, con una caída de 8,1%).

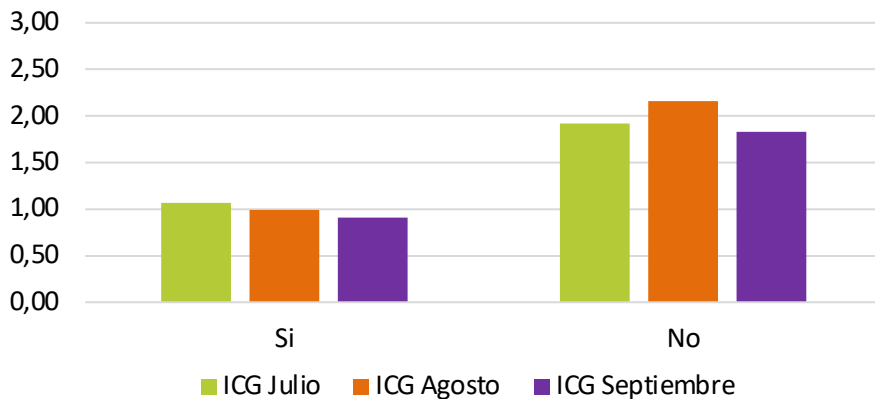

7. Perspectivas económicas

En septiembre el ICG fue mayor entre quienes creen que la situación económica mejorará dentro de un año (3,76 puntos, con una disminución de 8,1% respecto de agosto), que entre quienes creen que se mantendrá igual (1,62 puntos, con una caída de 23,2%) o que empeorará (0,47 puntos, con un desplome de 53,5%). Es probable que esta correlación sea causalmente bidireccional: el optimismo (pesimismo) sobre el futuro económico refuerza (debilita) la confianza en el gobierno, pero a la vez una mayor (menor) confianza en el gobierno genera mayor (menor) optimismo.

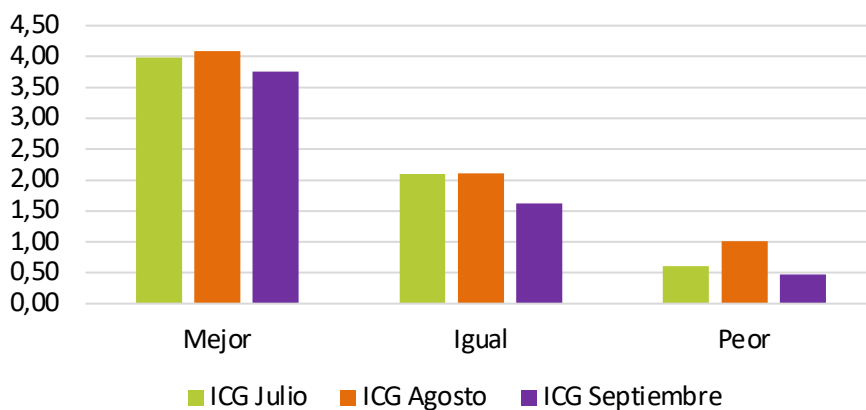

En resumen

El ICG de septiembre fue de 1,58 puntos, con una disminución de 14,7% respecto de agosto. El valor actual se coloca 20% por debajo del correspondiente al último mes de la administración de Mauricio Macri (ICG diciembre de 2019 = 1,97), y es también el más bajo registrado durante la gobierno del Frente de Todos. Los 1,58 puntos de septiembre implican un nivel de confianza en el gobierno similar al del peor momento de la presidencia de Mauricio Macri (marzo-mayo de 2019, con un ICG de entre 1,53 y 1,61).

El ICG fue mayor entre los hombres, entre quienes viven en los partidos del GBA (en comparación con quienes residen en la CABA y el interior del país), entre quienes alcanzaron sólo educación primaria, entre quienes dicen no haber sido (ellos o sus familias) víctima de delitos en los últimos 12 meses, y entre quienes creen que la situación económica del país dentro de un año será mejor que la actual. Contrastando con mediciones anteriores, en septiembre no se registran diferencias significativas según grupo etario.

La variación intermensual fue negativa y significativa en los cinco componentes del ICG: *Eficiencia en la administración del gasto público* (1,24 puntos, -21,0%), *Capacidad para resolver los problemas del país* (1,75 puntos, -18,0%), *Evaluación general del gobierno* (1,34 puntos, -16,8%), *Preocupación por el interés general* (1,58 puntos, -10,8%) y *Honestidad de los funcionarios* (1,99 puntos, -8,7%).

Ficha técnica

Encuesta: realizada por Poliarquía Consultores.

Universo: población general mayor de 18 años, residente en ciudades de más de 10.000 habitantes.

Tipo de encuesta: telefónica.

Características de la muestra: aleatoria, polietápica, estratificada por zonas para la selección de las características y números telefónicos. Selección de los entrevistados en base a cuotas de sexo y edad.

Tamaño de la muestra: 1200 casos en cuarenta y dos localidades de todo el país.

Error estándar del ICG para el total de la muestra: $\pm 0,056$. Intervalo de confianza (95%) del ICG: 1,47-1,69.

Fechas del trabajo de campo: entre el 30 de agosto y el 10 de septiembre de 2021.

Por cualquier consulta, contactarse con Carlos Gervasoni (cgervasoni@utdt.edu) o con Javier Zelaznik (jzelaznik@utdt.edu)

7